PROTESTANTSE GEMEENTE HEUMEN
Orde van dienst voor zondag 10 juli 2022
Voorganger: Hermen Kroesbergen
Orgel: Peter van Doeselaar
Primus: Tineke Lodders-Elfferich



Orgelspel

Verwelkoming en mededelingen

Moment van stilte

Ontsteken van het licht, onder het zingen van Lied 970:1
"Vlammen zijn er vele"

Gebed van toenadering:
Kerkenraadslid: Onze hulp is in de naam van de Eeuwige
Allen : DIE HEMEL EN AARDE GEMAAKT HEEFT
Kerkenraadslid: ……..

Intochtslied (staande):
Antifoon 710b
"Gelukkig wie wonen in uw huis, eeuwig loven zij U."
Lied 84: 1, 2 *"Hoe lieflijk, hoe goed is mij, Heer"*
Antifoon 710b

Groet:
Voorganger: De Eeuwige is met u allen
Allen : GODS VREDE IS MET U

Kyriegebed, met 3x de responsie:

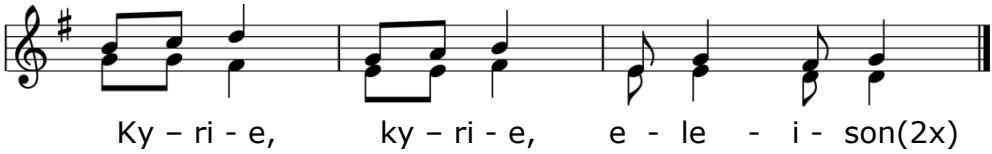

Zingen glorialied 215: 1, 3, 4, 5
"Ontwaak, o mens, de dag breekt aan"

Gebed van de zondag

Zingen: Lied 320: 1, 2, 3 *"Wie oren om te horen heeft"*

Bijbellezing: Deuteronomium 30: 9-14

Zingen:
Antifoon 710b
"Gelukkig wie wonen in uw huis, eeuwig loven zij U."
Lied 84: 3, 4 *"Welzalig die uit uw kracht leeft"*
Antifoon 710b

Evangelielezing: Lucas 10: 25-37

[25] Er kwam een wetgeleerde die Hem op de proef wilde stellen. Hij vroeg: 'Meester, wat moet ik doen om deel te krijgen aan het eeuwige leven?' [26] Jezus antwoordde: 'Wat staat er in de wet geschreven? Wat leest u daar?' [27] De wetgeleerde antwoordde: 'Heb de Heer, uw God, lief met heel uw hart en met heel uw ziel en met heel uw kracht en met heel uw verstand, en uw naaste als uzelf.' [28] 'U hebt juist geantwoord,' zei Jezus tegen hem. 'Doe dat en u zult leven.' [29] Maar de wetgeleerde wilde zijn gelijk halen en vroeg aan Jezus: 'Wie is mijn naaste?'

[30] Toen vertelde Jezus hem het volgende: 'Er was eens iemand die van Jeruzalem naar Jericho reisde en onderweg werd overvallen door rovers, die hem zijn kleren uittrokken, hem mishandelden en hem daarna halfdood achterlieten. [31] Toevallig kwam er een priester langs, maar toen hij het slachtoffer zag liggen, liep hij met een boog om hem heen. [32] Er kwam ook een Leviet langs, maar bij het zien van het slachtoffer liep ook hij met een boog om hem heen. [33] Een Samaritaan echter, die op reis was, kreeg medelijden toen hij hem zag. [34] Hij ging naar de gewonde man toe, goot olie en wijn over zijn wonden en verbond ze. Hij zette hem op zijn eigen rijdier en bracht hem naar een logement, waar hij voor hem zorgde. [35] De volgende morgen gaf hij twee denarie aan de eigenaar en zei: "Zorg voor hem, en als u meer kosten moet maken, zal ik u die op mijn terugreis vergoeden."

[36] Wie van deze drie is volgens u de naaste geworden van het slachtoffer van de rovers?'

[37] De wetgeleerde zei: 'De man die hem barmhartigheid heeft betoond.' Toen zei Jezus tegen hem: 'Doet u dan voortaan net zo.'

Zingen: Lied 320: 4, 5
"De macht der liefde is zo groot"

Overweging

Muziek

Gebeden, met bij de voorbeden als acclamatie (3x):
Lied 925
"Wek mijn zachtheid weer.
Geef mij terug de ogen van een kind.
Dat ik zie wat is.
En mij toevertrouw.
En het licht niet haat."

Toelichting op en inzameling van de gaven

Slotlied (staande): 970: 3, 4, 5
"Gaven schonk Hij vele"

Zegen met gezongen 'Amen'

Na de viering is er gelegenheid om samen iets te drinken bij de kerk. Iedereen is van harte welkom!

