PROTESTANTSE GEMEENTE HEUMEN

Orde van dienst voor zondag 30 oktober 2022

Dienst voor Jong & Oud

Met medewerking van de Muziekgroep, aangevuld met
Lotte, Sybrand, Tamar, Nathan, Renske en Linda
Primus: Maryanne ter Haar-Hop
Voorganger: Hermen Kroesbergen

Muziek

Verwelkoming, mededelingen en aankondiging thema
Moment van stilte

Ontsteken van het licht, onder het zingen van Lied 1005: 1

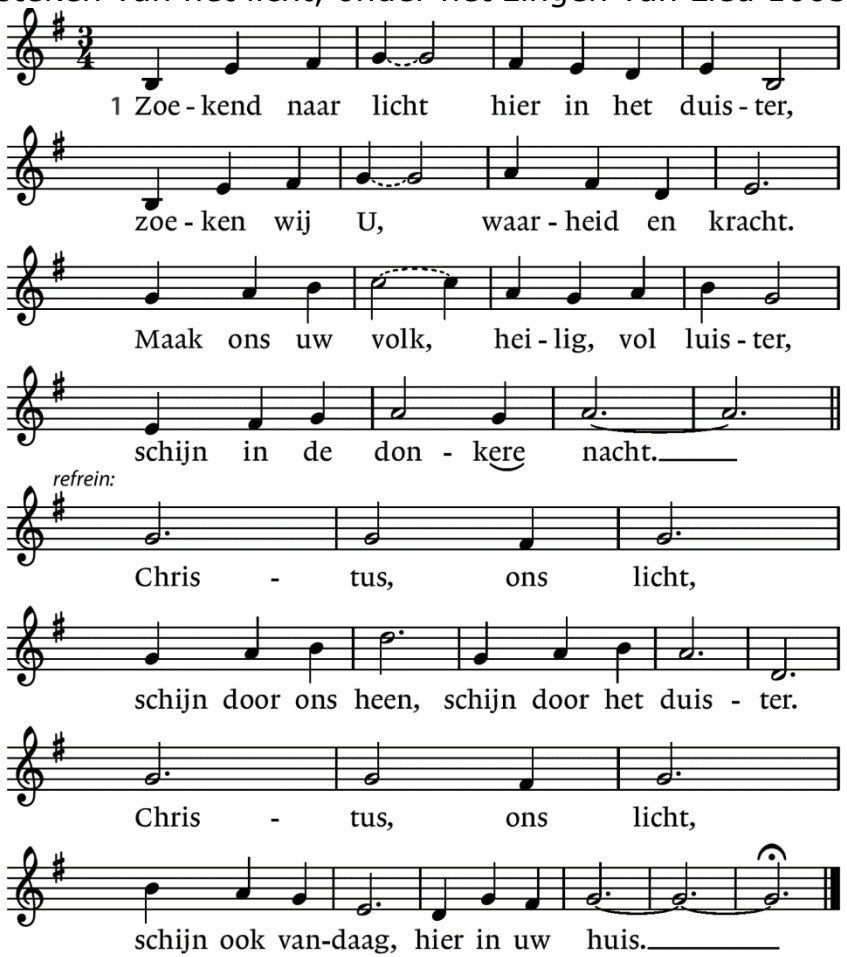

Gebed van toenadering:
Kerkenraadslid: Onze hulp is in de naam van de Eeuwige
Allen : DIE HEMEL EN AARDE GEMAAKT HEEFT
Kerkenraadslid: ……..

Gebed voor waar we dankbaar voor zijn (groen)
en waar we ons zorgen om maken (rood)

Lied om Gods licht te vieren: 1005: 2, 4
2. Zoekend naar rust, zijn wij vol zorgen
zoekend naar hoop, troost in uw woord.
Spreek door ons heen tot de verdrukten,
zo wordt uw stem gehoord.
Christus, ons licht,
schijn door ons heen, schijn door het duister.
Christus, ons licht,
Schijn ook vandaag, hier in uw huis.

4. Zoekend naar troost, zijn velen dakloos,
zoekend naar warmte zijn velen koud.
Maak ons een huis van levende stenen,
schuilplaats door U gebouwd. *refrein*

Bijbellezing Jesaja 55: 1, 2 (BGT)
De Heer zegt tegen zijn volk: 'Kom allemaal! Kom hierheen. Want ik heb water voor iedereen die dorst heeft. Ook al heb je geen geld, bij mij kun je eten kopen. Hier kun je melk en wijn krijgen, en je hoeft er niets voor te betalen!

Nu werken jullie hard voor eten dat je maag niet vult. Jullie betalen veel te veel voor het kleine beetje brood dat je krijgt. En de honger blijft! Kom daarom hierheen en luister naar mij. Bij mij zul je genoeg te eten hebben, je zult genieten van heerlijke maaltijden.

God nodigt ons aan zijn tafel. Zoals we alles in ons leven uit Gods hand gekregen hebben, zo geeft hij ons ook genoeg te eten en heerlijke maaltijden.

*Maar **hoe gaan we eigenlijk om met ons voedsel?***
De groep die zo dadelijk het voedsel gaat klaarmaken, gaat ook hier over nadenken.

‘Kom allemaal!’ zegt God, ‘Kom hierheen.’ God nodigt iedereen uit aan zijn maaltijd. ***Maar wie nodigen wij eigenlijk uit aan onze maaltijd?*** *Zijn er mensen die we eigenlijk wel eens aan onze tafel uit zouden willen (of moeten) nodigen? De groep die zo dadelijk de tafel gaat dekken gaat ook over deze vraag nadenken.*

God geeft ons genoeg te eten, wij mogen genieten van heerlijke maaltijden. Er is veel om God dankbaar voor te zijn. ***Waar zijn wij God eigenlijk dankbaar voor?*** *Dat is de vraag waar de groep die de muziek bij de maaltijd voorbereidt over gaat nadenken.*

We eten hier zo dadelijk in de kerk, het huis van God. Maar ook als we thuis eten, ontvangen we het eten uiteindelijk uit Gods hand. ***Hoe laten we God zien dat wij hem dankbaar zijn voor het eten dat hij ons elke dag weer geeft?*** *Dat is de vraag waar de vierde en laatste groep mee aan de slag gaat.*

Jullie mogen zelf kiezen met welke groep jullie meegaan, maar voor we in groepen uit elkaar gaan, zingen we eerst nog samen Lied 388:

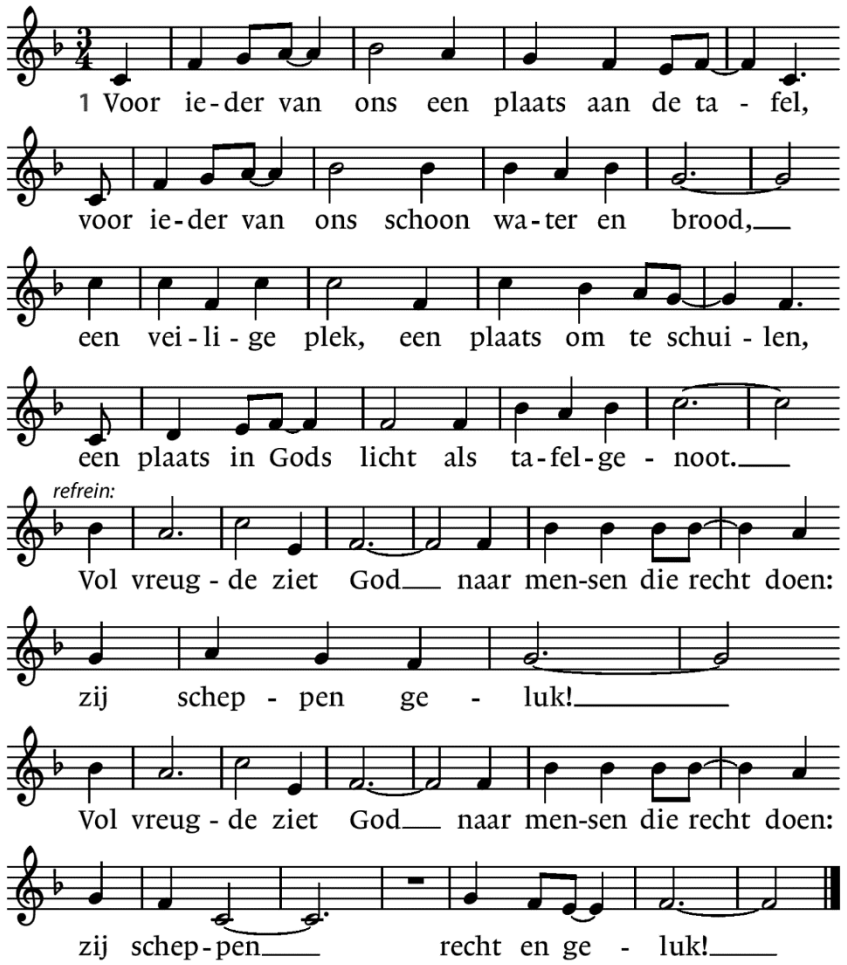

Groepswerk:

1. Eten, op het koor: *Hoe gaan we om met ons voedsel?*

2. Tafel dekken, voor in de kerk: *Wie nodigen wij aan tafel?*

3. Muziek, in de Terp: *Waar zijn wij God dankbaar voor?*

4. Rituelen, achter in de kerk: *Hoe laten we God zien dat we dankbaar zijn?*

Terug in de kring onder het zingen van Lied 228:

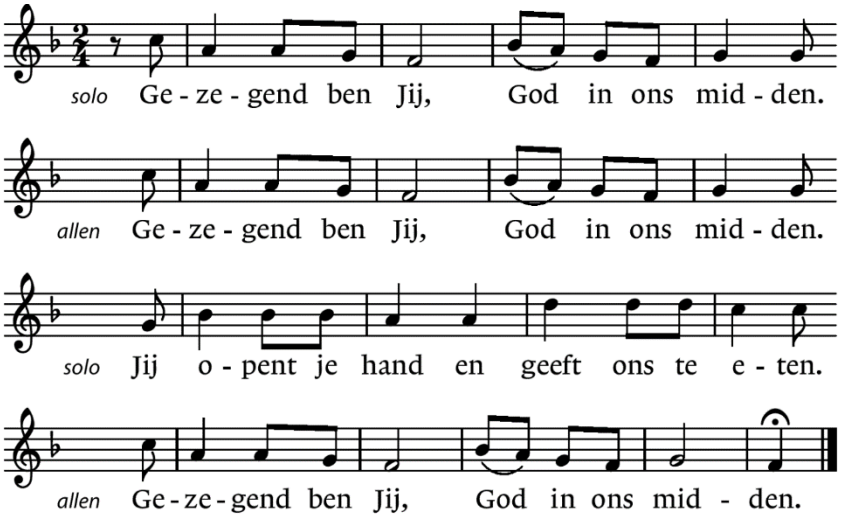

We delen de maaltijd en onze antwoorden, met groep 3 zingen we coupletten van Lied 218:

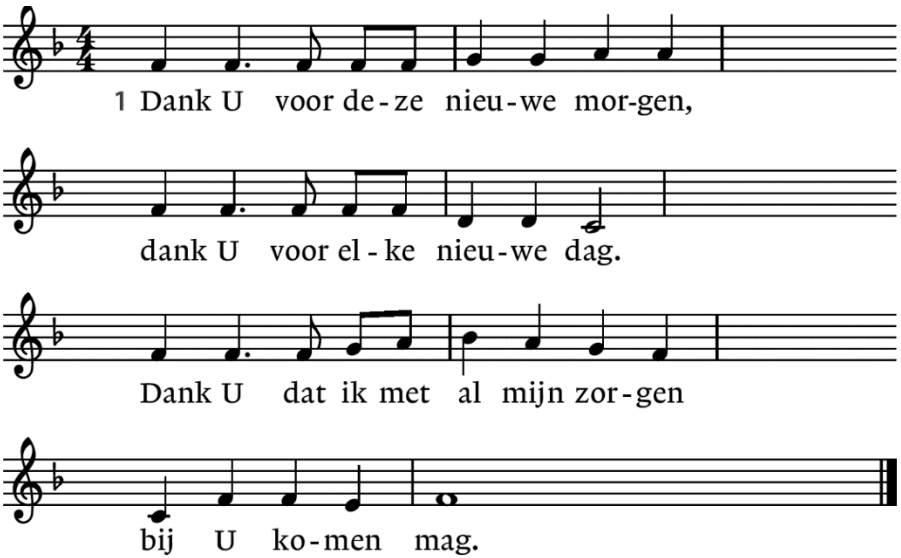

We sluiten de maaltijd af met het zingen van Lied 371

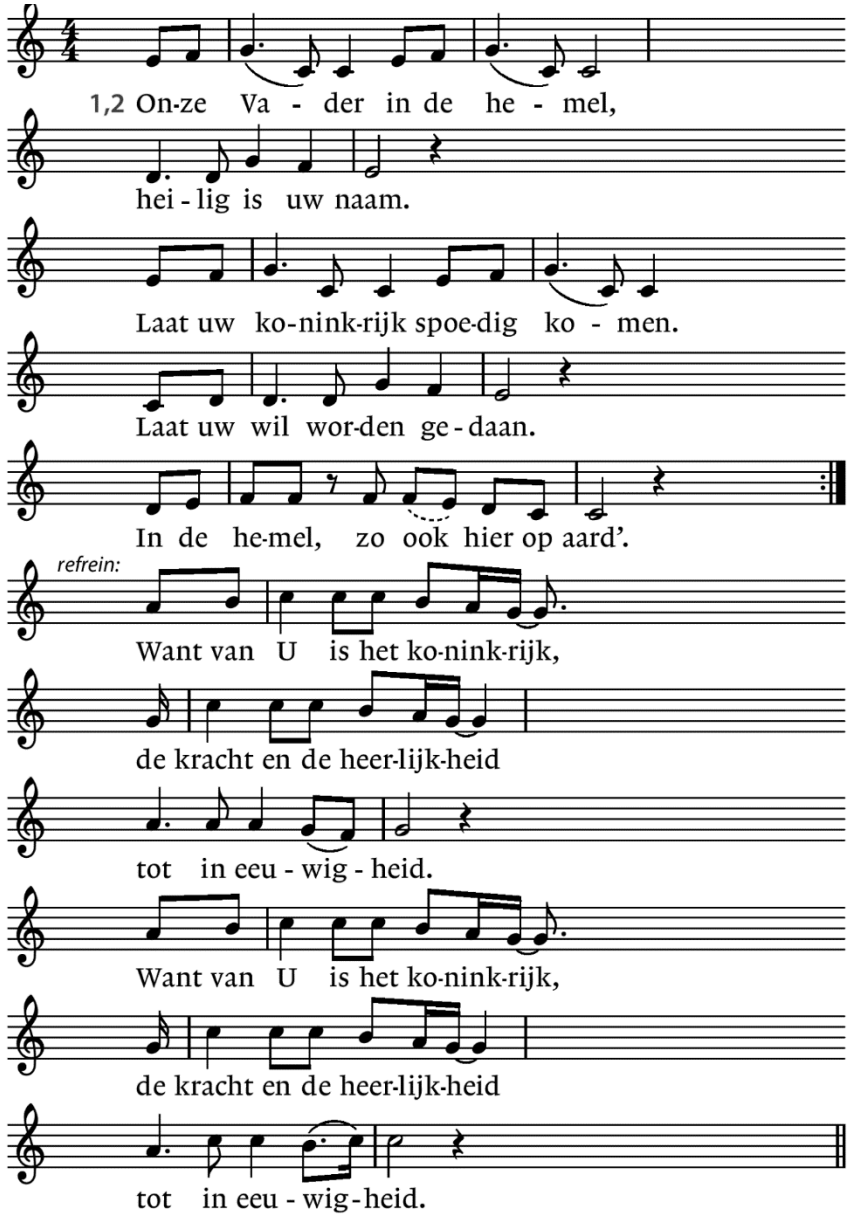

3 Onze Vader in de hemel,
geef ons dagelijks brood.
En vergeef ons onze schulden,
gelijk ook wij dat doen:
hun vergeven die ons jets schuldig zijn.
refrein

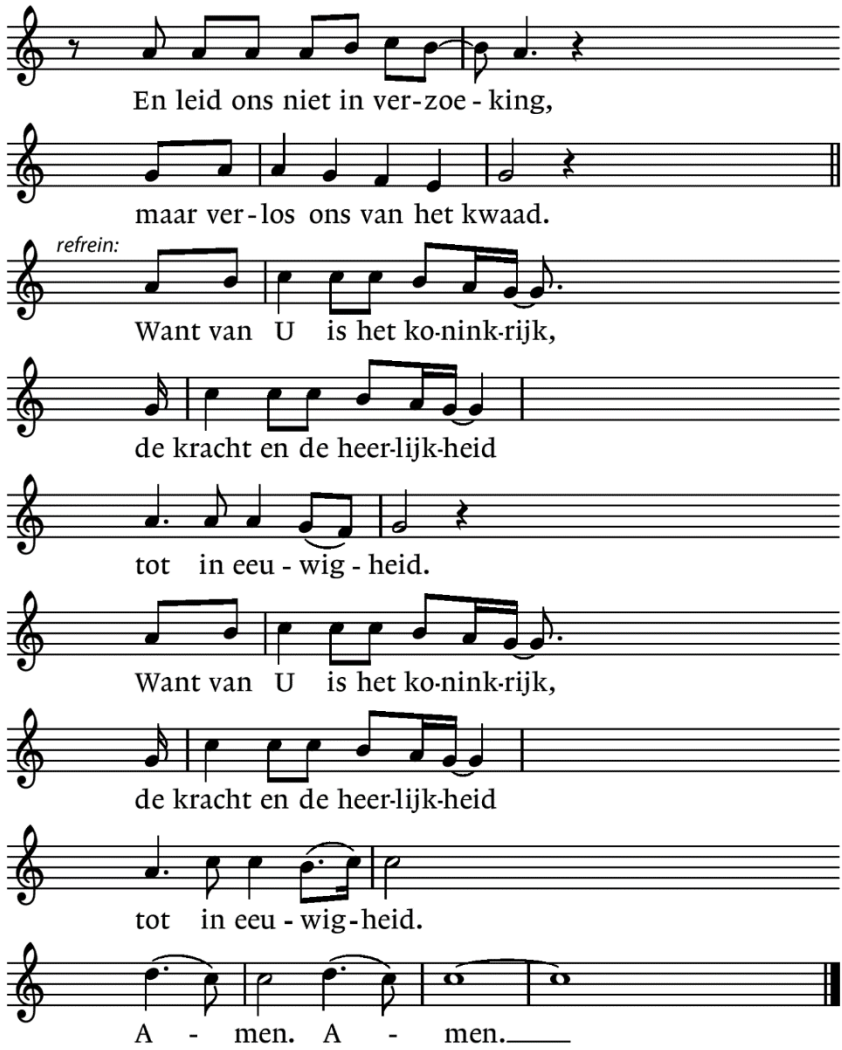

Zegen met gezongen ‘Amen’
Muziek

Na de viering zijn jullie welkom voor een kopje koffie, thee of fris in de Terp!