Oecumenische Taizéviering

“Zoals een steen in Gods handen”



Sint Joriskerk, Heumen
zondag 8 oktober 2023

"Niets helpt ons beter tot gemeenschap te komen met de levende God dan een gemeenschappelijk meditatief gebed," schreef Frère Roger, een van de stichters van de kloostergemeenschap van Taizé, "met als hoogtepunt een onophoudelijk zingen dat doorgaat in de stilte van ons hart wanneer we weer alleen zijn."

Taizé is een dorpje in midden Frankrijk waar midden in de tweede wereldoorlog een aantal mensen besloot als een soort kloostergemeenschap samen te gaan leven om vorm te geven aan dat diepe verlangen dat ze voelden. Dit trok mensen aan van over de hele wereld en hieruit ontstond de traditie van Taizé zoals we die nu kennen met veel stilte en meditatieve liederen die bedoeld zijn om steeds herhaald te worden. De herhaling zorgt ervoor dat afleidende gedachten tot rust komen en de tekst diep in je hart doordringt.

Thema: 'Zoals een steen in Gods handen'

De cantorij en New Challenge zullen in het zingen voorgaan, maar vergeet vooral ook niet zelf mee te zingen! De verbondenheid met christenen van overal komt deze ochtend tot uitdrukking in de verschillende talen die gebruikt worden en in het volgen van het leesrooster. 'Zoals een steen in Gods hand,' is het thema, waarbij we horen uit Matteüs en de Psalmen over de steen die door de bouwers weggegooid was, maar door God uitgekozen is tot hoeksteen. We focussen op dit beeld als inspiratie voor als wij onszelf weggeworpen of minder voelen, dat God er juist dan nog iets van kan maken. In plaats van een overweging is er deze viering een meditatieve stilte in de traditie van Taizé.

Klokken luiden
Er klinkt instrumentale Taizémuziek
Stilte
Welkom en mededelingen

Zingen: Ubi Caritas

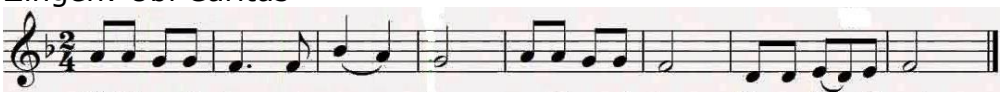

U-bi ca-ri-tas et a - mor, u-bi ca-ri-tas, De-us i-bi est.

(*vertaling: Daar waar barmhartigheid en liefde is, daar is God.*)

Gebed (in Fries, Frans en Filipijns)
Heer, die onze toevlucht bent, omwille van mensen die zoeken naar rust en vrede, mensen die getroffen zijn door onheil en geen uitweg meer zien, mensen die de hoop dreigen te verliezen, bidden wij tot U:

Allen **(2x):**

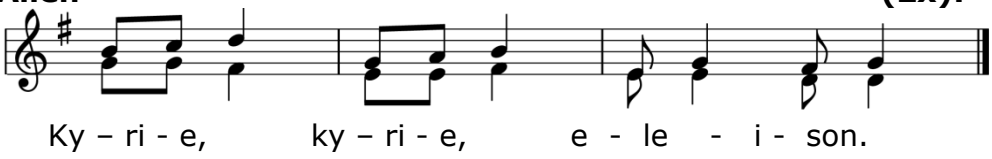

Christus, die de dood vernietigd hebt, omwille van alle mensen die slachtoffers zijn van natuurrampen, van armoede, corruptie en discriminatie. Mensen die moeite hebben om hun weg te vinden in dit leven, mensen die U aanroepen om hulp, bidden wij tot U:

Kyrië, kyrië, eleison. Kyrië, kyrië, eleison.

Heer, die in uw goedheid ons de weg wijst, omwille van mensen die voor belangrijke keuzes staan in hun leven, mensen die zich afvragen hoe het verder moet in hun persoonlijke situatie, mensen die zich zorgen maken over de samenleving en uw schepping, bidden wij tot U:

Kyrië, kyrië, eleison. Kyrië, kyrië, eleison.

Zingen: Laudate Dominum

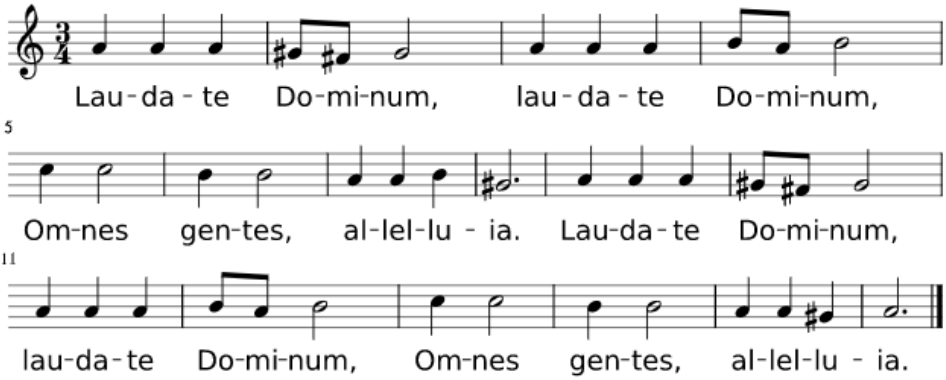

(*vertaling: Prijs de Heer, alle volken, halleluja!)*

Lezing: Psalm 118: 5-9, 19-23 (Willibrordvertaling)
Vanuit mijn beklemming riep ik: 'Heer', en het antwoord van de Heer gaf mij ruimte. De Heer staat mij bij: ik heb niets te vrezen! Wat kan een mens mij aandoen? De Heer staat mij bij, de Heer is mijn helper: ik kan lachen om mijn vijanden. Beter is het te schuilen bij de Heer dan op mensen te vertrouwen. Beter is het te schuilen bij de Heer dan op hoge heren te vertrouwen.

Open de poort die gerechtigheid heet, ik wil naar binnen en de Heer danken. 'Hier is de poort van de Heer, hier mag binnen wie rechtvaardig blijkt.' U dank ik, U hebt mij verhoord, U bent mijn redder gebleken. De steen door de bouwers afgekeurd, die steen is hoeksteen geworden. Dat is het werk van de Heer, een wonder is het in onze ogen.

Zingen: Benedictus

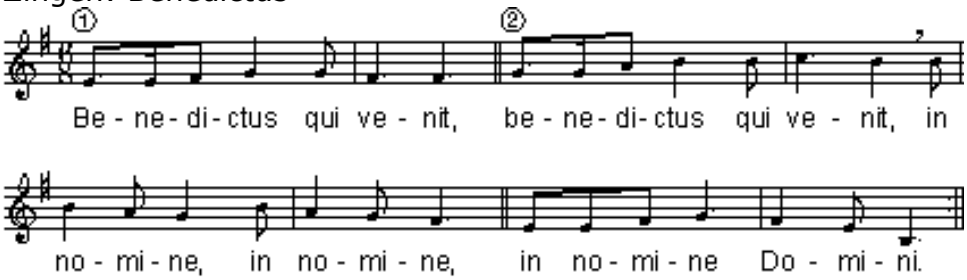

(vertaling: Gezegend hij die komt in de naam van de Heer)

Lezing Matteüs 21: 33-43 (NBV21)
'Luister naar een andere gelijkenis. Er was eens een landheer die een wijngaard aanlegde en hem omheinde. Hij groef er een kuil voor de wijnpers en bouwde een uitkijktoren. Toen verpachtte hij hem aan wijnbouwers en ging op reis. Tegen de tijd van de druivenoogst stuurde hij zijn knechten naar de wijnbouwers om zijn vruchten in ontvangst te nemen. Maar de wijnbouwers grepen de knechten, ze mishandelden er een, doodden een ander en stenigden een derde. Daarna stuurde de landheer andere knechten, een grotere groep dan eerst, maar met hen deden ze hetzelfde. Ten slotte stuurde hij zijn zoon naar hen toe, met de gedachte: Voor mijn zoon zullen ze wel ontzag hebben. Maar toen de wijnbouwers de zoon zagen, zeiden ze onder elkaar: "Dat is de erfgenaam! Kom op, laten we hem doden en zo zijn erfenis opstrijken," en ze grepen hem vast, gooiden hem de wijngaard uit

en doodden hem. Wanneer nu de eigenaar van de wijngaard komt, wat moet hij dan met die wijnbouwers doen?' Ze antwoordden: 'Hij moet die ellendelingen een ellendige dood laten sterven en de wijngaard verpachten aan andere wijnbouwers, die de vruchten wel aan hem afdragen wanneer het daar de tijd voor is.' Daarop zei Jezus tegen hen: 'Hebt u dit nooit in de Schriften gelezen: "De steen die de bouwers afkeurden is de hoeksteen geworden. Dankzij de Heer is dit gebeurd, wonderbaarlijk is het om te zien." Daarom zeg Ik u: het koninkrijk van God zal u worden ontnomen, en gegeven worden aan een volk dat het wel vrucht laat dragen.'

Zingen: Mon âme se repose

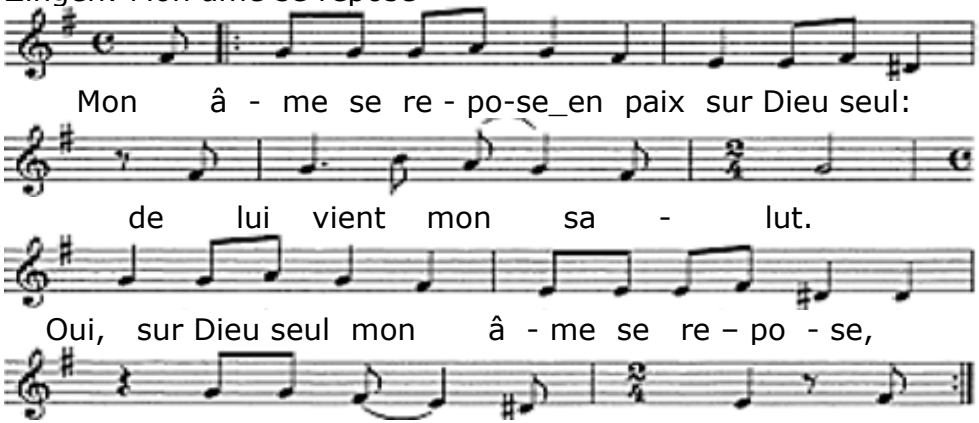

(vertaling: Mijn ziel vindt rust en vrede bij God alleen: mijn heil komt van Hem. Ja, bij God alleen vindt mijn ziel rust en vrede)

Stilte

Zingen: Wait for the Lord

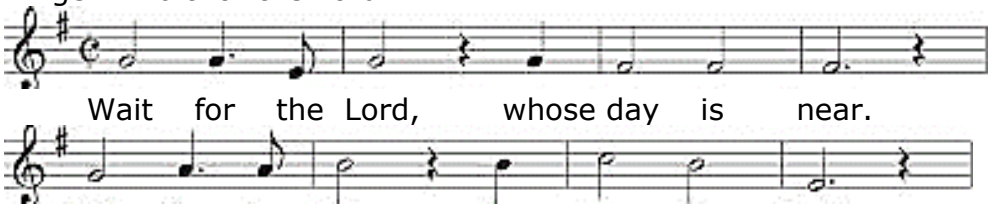

(vertaling: Zie uit naar de Heer, zijn dag komt gauw. Zie uit naar de Heer, let op, houd moed!)

Zingen: The kingdom of God

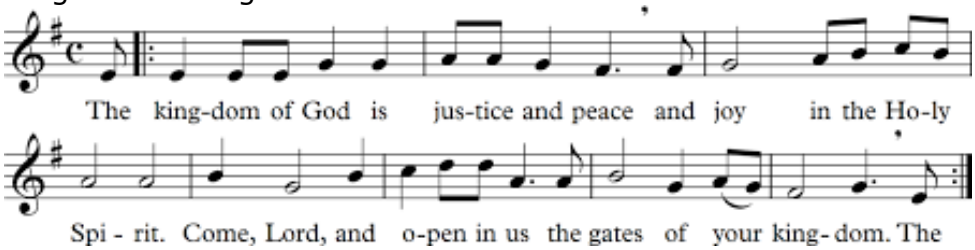

(vertaling: Het koninkrijk van God is gerechtigheid en vrede en vreugde door de heilige Geest. Kom, Heer, en open in ons de poorten van uw koninkrijk)

Voorbeden (in Duits, Italiaans, Lingala en Portugees)
De steen die de bouwers afkeurden, hebt U tot een hoeksteen gemaakt, Heer. Het is een wonder in onze ogen. Ook als wij onszelf soms als weggeworpen voelen of minderwaardig, dan mogen we weten dat U het verlorene en weggeworpene zoekt, dat wij waardevol zijn in uw ogen. Wij danken U daarvoor en wij zingen U toe:

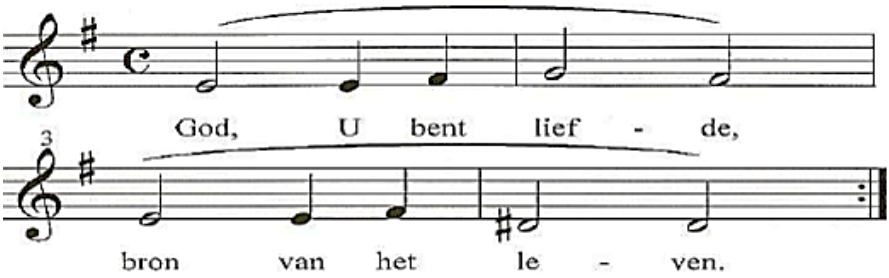

Wij bidden U deze morgen ook voor anderen die zich soms aan de kant gezet kunnen voelen. Wij bidden U voor onze ouderen, voor de vergetenen van onze samenleving en voor allen die in eenzaamheid moeten leven. Wij bidden U voor onze zieken en voor iedereen die moeilijkheden ervaart in dit leven. Wij danken U ervoor dat ook zij waardevol zijn in uw ogen, en wij zingen U toe:
God, u bent liefde, bron van het leven.

Wij bidden U deze morgen ook voor anderen die zich soms vergeten kunnen voelen. Wij bidden U voor de slachtoffer van oorlogen en conflicten die het nieuws vaak niet meer halen, de

mensen in Somalië, Congo en Jemen, de mensen in Afghanistan, Ethiopië en Syrië. Wij danken U ervoor dat ook zij waardevol zijn in uw ogen, en wij zingen U toe:
God, u bent liefde, bron van het leven.

Wij bidden U deze morgen ook voor anderen die zich soms in de steek gelaten kunnen voelen. Wij bidden U voor vluchtelingen, asielzoekers en migranten. Wij bidden U voor alle mensen die verplicht zijn hun vaderland achter te laten en alle uitdagingen te aanvaarden op zoek naar een betere toekomst. Wij danken U ervoor dat ook zij waardevol zijn in uw ogen, en wij zingen U toe:
God, u bent liefde, bron van het leven.

Allen:
Onze Vader die in de hemel zijt, Uw naam worde geheiligd. Uw koninkrijk kome. Uw wil geschiede, op aarde zoals in de hemel. Geef ons heden ons dagelijks brood. En vergeef ons onze schulden zoals ook wij onze schuldenaars vergeven. En leid ons niet in verzoeking, maar verlos ons van de boze. Want van U is het koninkrijk en de kracht en de heerlijkheid in eeuwigheid.
Amen.

Zingen: Jezus, u bent het licht in ons leven
(tijdens het ronddelen van het licht)

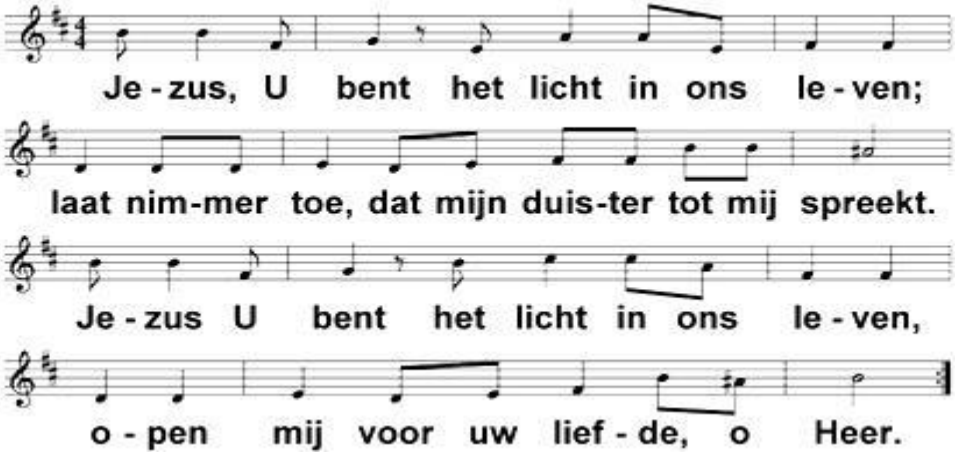

Zegenbede

Christus Jezus, licht van ons leven, soms voelen wij ons vervreemd en weggeworpen, ontredderd door wat er gebeurt in ons leven, in deze wereld, maar U bent onze redder gebleken. Bij U kunnen wij schuilen. Wij zijn zoals een steen in Uw handen.

Zegen ons, Christus Jezus. U toont ons hoe wij rust en vrede kunnen vinden bij U. In de naam van de Vader, de Zoon en de heilige Geest.

Zingen: Behüte mich Gott

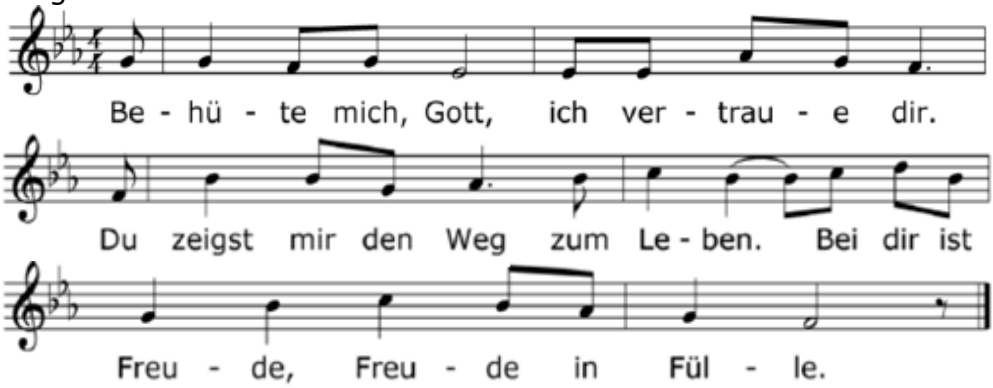

(vertaling: Behoed mij, God, ik vertrouw op U. U toont mij de weg ten leven. Bij U is vreugde, vreugde ten volle)

In stilte verlaten we de kerk en gaan naar de Terp voor een gezamenlijke kop koffie, thee of fris.

Aan deze viering werkten mee:
Werkgroep Taizévieringen, pastor Yves Mambueni Makiadi, ds. Hermen Kroesbergen, de muziekgroep, leden van koor New Challenge en de cantorij van de Protestantse Gemeente Heumen o.l.v. Tineke Joldersma