Oecumenische Taizéviering

“Verheugt u!”



Sint Joriskerk, Heumen
zaterdag 9 maart 2024

"Niets helpt ons beter tot gemeenschap te komen met de levende God dan een gemeenschappelijk meditatief gebed," schreef Frère Roger, een van de stichters van de kloostergemeenschap van Taizé, "met als hoogtepunt een onophoudelijk zingen dat doorgaat in de stilte van ons hart wanneer we weer alleen zijn."

Taizé is een dorpje in midden Frankrijk. Hier ontstond de traditie van Taizé met veel stilte en meditatieve liederen die bedoeld zijn om steeds herhaald te worden. De herhaling zorgt ervoor dat afleidende gedachten tot rust komen en de tekst diep in je hart doordringt.

Thema: 'Verheugt u!'

We komen bij elkaar op de vooravond van de vierde zondag van de veertigdagentijd. Deze zondag draagt een feestelijk karakter. De evangelielezing wijst vooruit naar Pasen en het gezamenlijke feestmaal aan het eind van de tijden. De naam van deze zondag is ontleent aan Jesaja: 'Verheugt u!' We vragen God, die ons mensen wil brengen naar het land van belofte, om ons verlangen naar zijn aanwezigheid te voeden en ons leven vol te maken met zijn Woord van bevrijding.

De cantorij zal in het zingen voorgaan, maar vergeet vooral ook niet zelf mee te zingen! De verbondenheid met christenen van overal komt deze avond tot uitdrukking in de verschillende talen die gebruikt worden in de gebeden. Na een korte overweging is er deze viering een meditatieve stilte in de traditie van Taizé.

Bij binnenkomst klinkt er instrumentale Taizémuziek
Stilte

Welkom en mededelingen

Zingen: Laudate omnes gentes

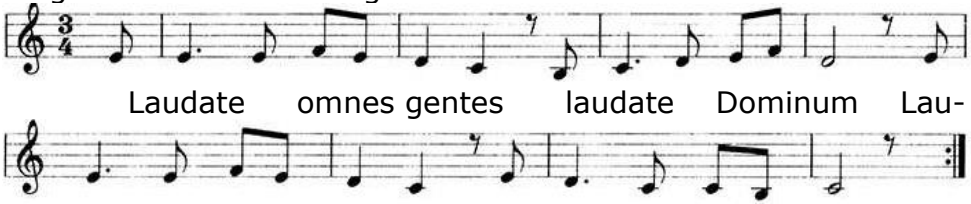

(vertaling: Alle volken, loof de Heer!)

Lezing : Psalm 122
Verheugd was ik toen men mij zei:
'Wij gaan naar het huis van de HEER.'
En nu staan onze voeten
binnen je poorten, Jeruzalem.
Jeruzalem, als een stad gebouwd,
hecht en dicht opeen.
Daar trekken de stammen naartoe,
de stammen van de HEER,
om Israëls plicht te vervullen,
te prijzen de naam van de HEER.
Daar zetelt het gerecht,
daar troont het huis van David.
Vraag om vrede voor Jeruzalem:
'Dat rust hebben wie van je houden,
dat vrede heerst binnen je muren
en rust in je vesting.'
Om mijn verwanten en vrienden
zeg ik: 'Vrede zij in jou.'
Om het huis van de HEER, onze God,
wens ik je al het goede.

Zingen : Jubilate Deo (canon)

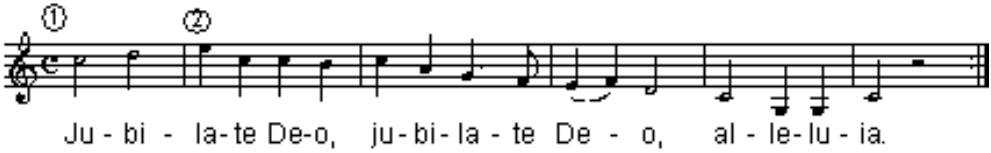

(vertaling : Verheugt u in de Heer, halleluja!)

Lezing : Filippenzen 4: 4-9
Verheug u altijd in de Heer. Nog eens: verheug u! Uw vriendelijkheid moet bij alle mensen bekend zijn: De Heer is nabij. Wees niet bezorgd, maar laat al uw wensen bij God bekend worden door te bidden en te smeken en door een dankgebed te zeggen. En de vrede van God, die alle begrip te boven gaat, zal uw hart en uw gedachten bewaren in Christus Jezus.

Tenslotte, broeders en zusters, blijf aandacht besteden aan al wat waar en edel is, rechtvaardig en rein, beminnelijk en

aantrekkelijk, aan al wat deugd heet en lof verdient. En breng in de praktijk wat u geleerd en overgeleverd is, en wat u van mij hebt gehoord en gezien. Dan zal de God van vrede met u zijn.

Zingen : Alleluia

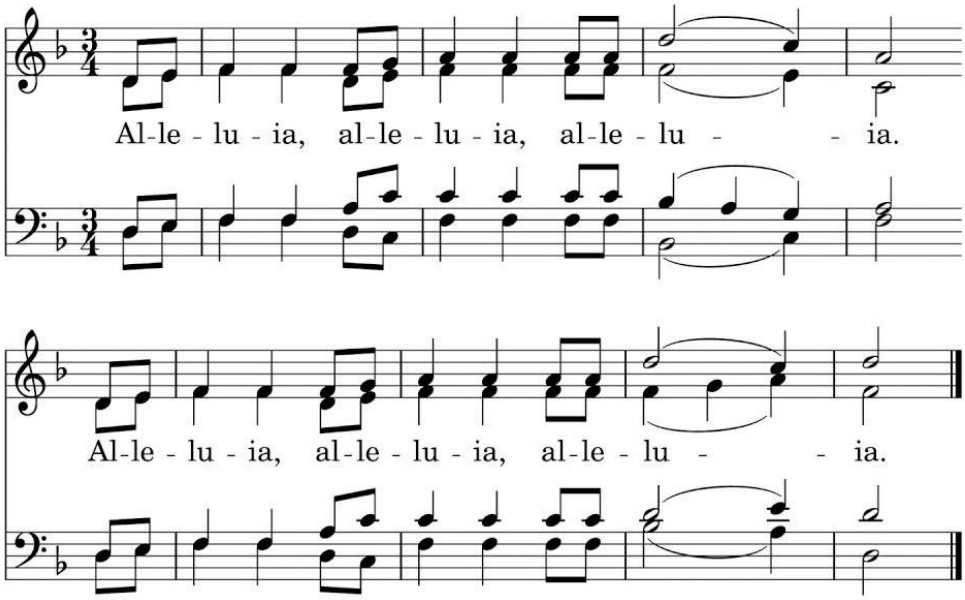

Lezing : Johannes 6 : 4-15
Het was kort voor het Joodse pesachfeest. Toen Jezus om zich heen keek en zag dat die menigte naar Hem toe kwam, vroeg Hij aan Filippus: 'Waar kunnen we brood kopen om deze mensen te eten te geven?' Hij vroeg dat om Filippus op de proef te stellen, want zelf wist Hij al wat Hij zou gaan doen. Filippus antwoordde: 'Zelfs tweehonderd denarie zou niet voldoende zijn om iedereen een klein stukje brood te geven.' Een van de leerlingen, Andreas, de broer van Simon Petrus, zei: 'Er is hier wel een jongen met vijf gerstebroden en twee vissen – maar wat hebben we daaraan voor zoveel mensen?' Jezus zei: 'Laat iedereen gaan zitten.' Er was daar veel gras, en ze gingen zitten; er waren ongeveer vijfduizend mensen. Jezus nam de broden, sprak het dankgebed uit en verdeelde het brood onder de mensen die er zaten. Hij gaf hun ook vis, zo veel als ze wilden. Toen iedereen volop gegeten had zei Hij tegen zijn leerlingen: 'Verzamel nu de overgebleven stukken brood, zodat er niets verloren gaat.' Dat deden ze en ze

vulden twaalf manden met wat overgebleven was van de vijf gerstebroden die men had gegeten. Toen de mensen het teken zagen dat Hij verricht had, zeiden ze: 'Hij moet wel de profeet zijn die in de wereld zou komen.' Jezus begreep dat ze Hem wilden dwingen mee te gaan, om Hem dan tot koning uit te roepen. Daarom trok Hij zich terug op de berg, alleen.

Zingen: Mon âme se repose

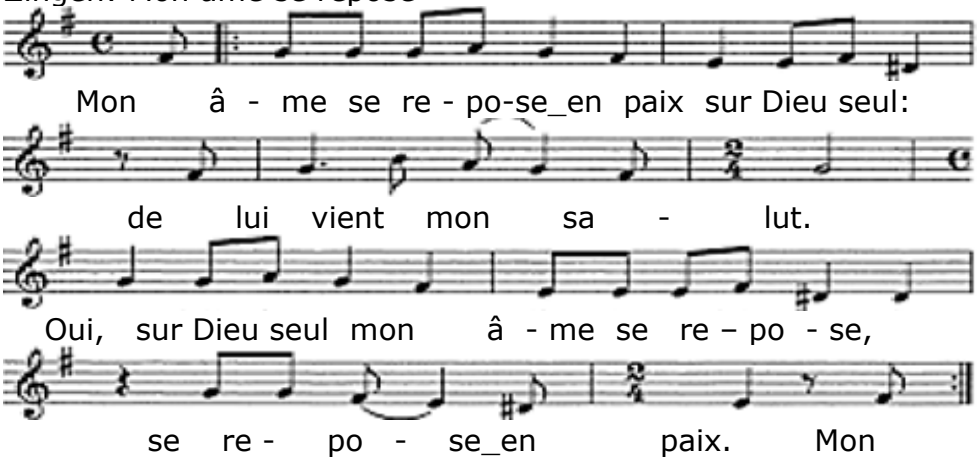

(vertaling: Mijn ziel vindt rust en vrede bij God alleen: mijn heil komt van Hem. Ja, bij God alleen vindt mijn ziel rust en vrede)

Korte meditatie

Stilte

Zingen: In de Heer vind ik heel mijn sterkte

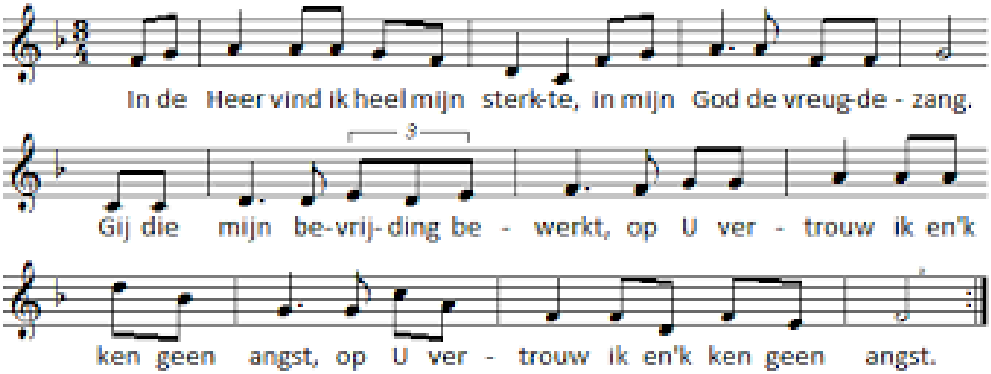

Zingen: The kingdom of God

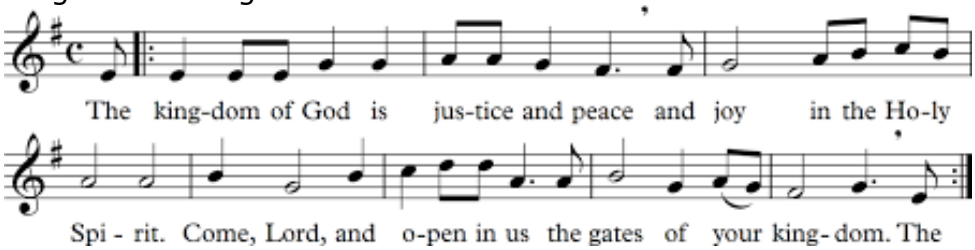

(vertaling: Het koninkrijk van God is gerechtigheid en vrede en vreugde door de heilige Geest. Kom, Heer, en open in ons de poorten van uw koninkrijk)

Voorbeden

V: Met heel ons hart verlangen we ernaar om in Gods liefde te wonen en de barmhartigheid te hebben om onze naaste lief te hebben als onszelf.

B: God van oneindige liefde, we bidden dat alle mensen uw onbegrensde barmhartigheid mogen leren kennen en mogen geloven in uw verlangen om ons te vullen met uw oneindige liefde.

A:

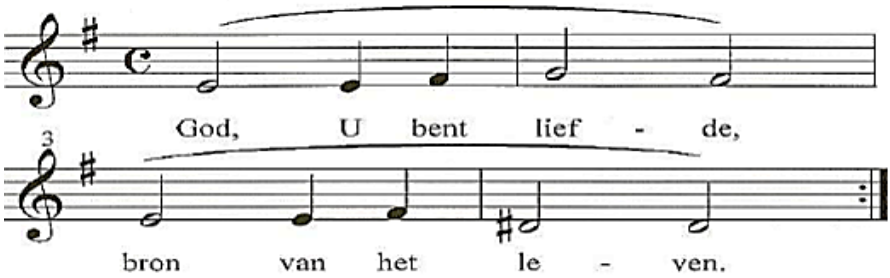

V: We sluiten onze gebeden aan bij die van Jezus, die bad voor de eenheid van allen die Hem volgen.

B: God van gemeenschap, we bidden dat we mogen samenwerken voor uw grotere glorie en het goede nieuws mogen verspreiden van verlossing voor iedereen.

A: **GOD, U BENT LIEFDE, BRON VAN HET LEVEN.**

V: Onze harten zijn gebroken door de verwarring en verdeeldheid in onze wereld.

B: God, onze genezer, wij die verstrooid zijn als schapen zonder herder, we vragen U ons te verzamelen tot één kudde. Vernieuw

ons door uw Geest en zend ons weer uit, twee aan twee, om samen het licht van de wereld en het zout van de aarde te zijn.
A: **GOD, U BENT LIEFDE, BRON VAN HET LEVEN.**

V: Onze wereld is getekend door terreur en geweld. Miljoenen worden gedwongen hun huis te verlaten op zoek naar een veilig heenkomen.
B: God van gastvrijheid, schenk ons de moed om het risico te nemen vreemdelingen te omhelzen, hun wonden te verzorgen en solidair met hen te zijn. Versterk onze vastberadenheid om vriendelijk en barmhartig te zijn en te allen tijde onze zusters en broeders te behandelen zoals U ons behandelt.
A: **GOD, U BENT LIEFDE, BRON VAN HET LEVEN.**

V: In onze zwakheid en angst weten we dat we vaak op afstand voorbijgaan en ons afkeren van hen die onze hulp nodig hebben.
B: God van kracht, ondanks ons gebrek aan naastenliefde vragen we U onze harten te openen om de lengte, breedte, hoogte en diepte van uw liefde te ervaren, zodat we u steeds meer gaan liefhebben en onze naasten als onszelf.
A: **GOD, U BENT LIEFDE, BRON VAN HET LEVEN.**

Allen:
Onze Vader die in de hemel zijt,
Uw naam worde geheiligd.
Uw koninkrijk kome.
Uw wil geschiede, op aarde zoals in de hemel.
Geef ons heden ons dagelijks brood.
En vergeef ons onze schulden
zoals ook wij onze schuldenaars vergeven.
En leid ons niet in verzoeking,
maar verlos ons van de boze.
Want van U is het koninkrijk
en de kracht en de heerlijkheid
in eeuwigheid.
Amen.

Zingen tijdens het ronddelen van het licht: Heel het duister

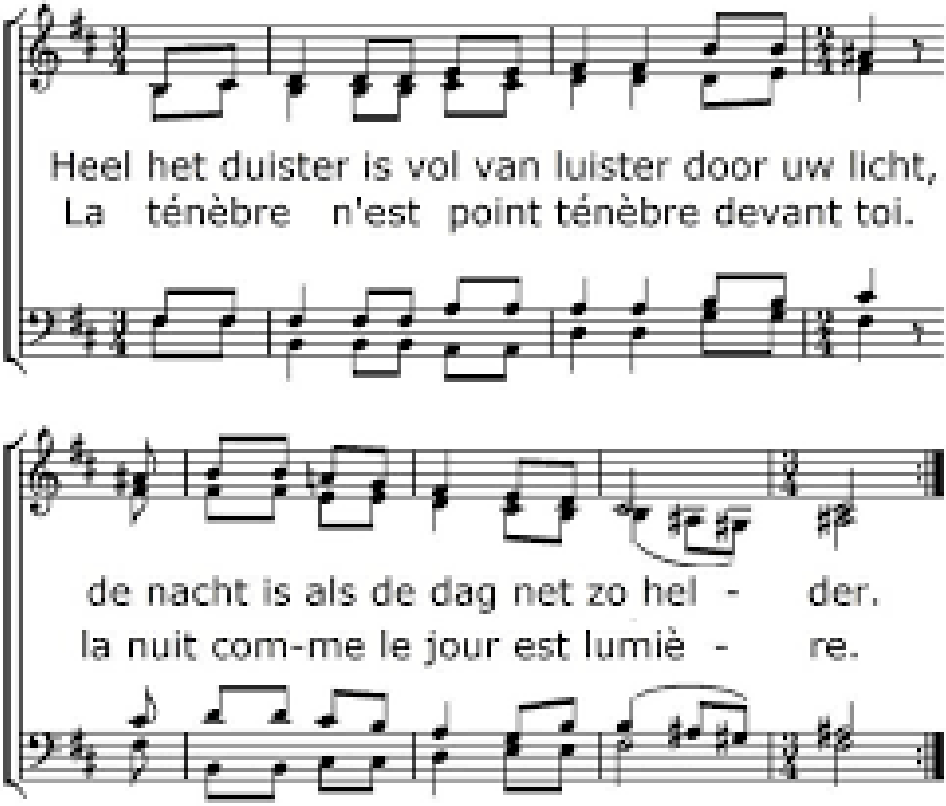

Zegen
V: Moge de God van liefde die zijn liefde uitdeelde
ons sterken in onze liefde voor anderen.
Moge de Zoon die zijn leven uitdeelde
ons helpen te delen met elkaar.
Moge de heilige Geest die in ons woont
ons zo bezielen dat wij zelf een zegen zijn.
A: **AMEN.**

Zingen : Bless the Lord my soul

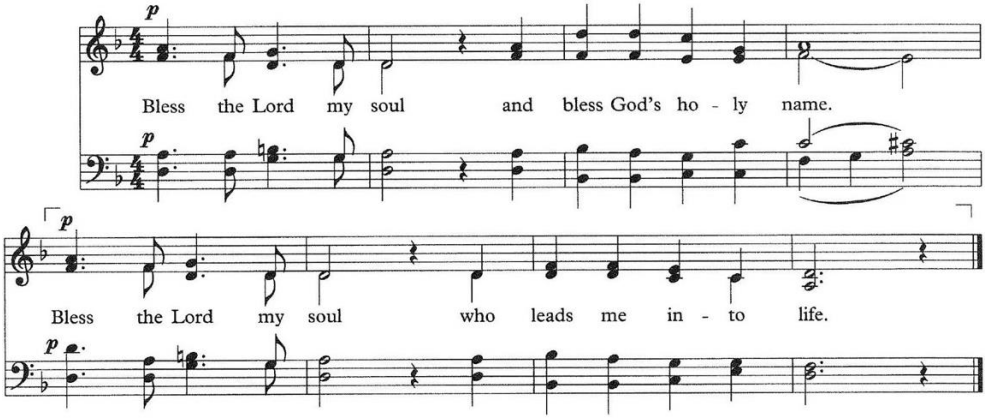

(vertaling : Zegen de Heer, mijn ziel, en zegen Gods heilige naam. Zegen de Heer, mijn ziel, die mij het leven in leidt)

In stilte verlaten we de kerk en gaan naar de Terp voor een gezamenlijke kop koffie, thee of fris.

Aan deze viering werkten mee:
Werkgroep Taizévieringen, pastor Yves Mambueni Makiadi, ds. Hermen Kroesbergen, de muziekgroep, de cantorij van de Protestantse Gemeente Heumen o.l.v. Tineke Joldersma